

**FEDERAZIONE ITALIANA PESCA SPORTIVA E ATTIVITA' SUBACQUE
COMITATO REGIONALE VENETO**

CAMPIONATO REGIONALE A SQUADRE CON FEEDER 2026

**Selettivo per l'ammissione al Campionato Italiano per
squadre di società 2026**

Manifestazione N° 55979



REGOLAMENTO PARTICOLARE

ART. 1 – Organizzazione e campi gara: Il Comitato Regionale F.I.P.S.A.S di Padova indice ed organizza per l’anno 2026 il “Campionato Regionale a Squadre con Feeder articolato in 4 (quattro) prove tutte della durata di 5 (cinque) ore.

1° Prova N° 1908169	22 Marzo	Canal Bianco Trecenta	organizz: A.S.D. Futura 2000 Colmic contatti:e-mail futura2mila@gmail.com raduno: 07:00 Circolo XXX località Pissatola P.zza Roma IBAN: IT12M0859063500047000058345 intestato a A.S.D. Futura 2000. Giudice di gara: Mauro Vecchiato Direttore di Gara: Nocetti Massimo
2a Prova N° 1908177	03 Maggio	Canale di Cuori Ca Bianca	organizz:Lenza club Mogliano contatti:e-mail alberto.ferrari80@libero.it raduno: 06:30 Bar di Ca’ Bianca – Via Cà Bianca 8 – 30015 – Cà Bianca Ve. IBAN: IT40D 0200861930000101186315 Intestato Lenza Club Mogliano Giudice di gara: Mauro Vecchiato Direttore di Gara: Giabardo Roberto
3a Prova N° 1908185	14 Giugno	Canal Bianco Loreo	organizz:A.S.D. Futura 2000 Colmic contatti:e-mail futura2mila@gmail.com raduno: 06:30 Bar Commercio di Loreo P.zza Matteotti 1 IBAN: IT12M0859063500047000058345 intestato a A.S.D. Futura 2000. Giudice di gara: Mauro Vecchiato Direttore di Gara: Nocetti Massimo
4° Prova N° 1908219	06 Settembre	Canale Brian	organizz: Cannisti Sandonatesi Colmic contatti:e-mail cannsand@tiscali.it raduno: 06:30 Trattoria da Mimmo Piazza Montegranaro 8 Stretti Ve. IBAN: IT74 L083 5636 2810 0000 0137 818 Giudice di gara: Mauro Vecchiato Direttore di Gara: Bongini Gino

Le prove sono organizzate dal Comitato Regionale che si avvale della collaborazione delle Sezioni Provinciali, dei Delegati Provinciali FIPSAS e delle Società Organizzatrici. Le prove, si svolgeranno qualunque siano le condizioni atmosferiche e sono rette dal presente Regolamento Particolare e dalla Circolare Normativa per l’anno in corso alla quale si fa riferimento per quanto non contemplato nel presente Regolamento che tutti i concorrenti, per effetto della loro adesione, dichiarano di conoscere ed accettare.

ART. 2 - PARTECIPAZIONE: Le prove sono aperte a tutte le Società affiliate per l'anno 2026 alla F.I.P.S.A.S. e Associate alle varie Sezioni e/o Comitati Provinciali F.I.P.S.A.S., che hanno dato preventiva adesione attraverso le sezioni provinciali, possono con un **numero illimitato di squadre formate da 4 concorrenti**, purché in regola con la Licenza Governativa e la Tessera Federale e Atleta.

ART. 3 - ISCRIZIONI: Le iscrizioni dovranno pervenire, a **firma dal Presidente** e complete dei dati richiesti per email, alla società delegata all'organizzazione della prova **entro e non oltre le ore 12 del giovedì antecedente la prova**, accompagnate dalla quota di iscrizione di **€.100 (Cento)** per ogni Squadra.

ART. 4 - OPERAZIONI PRELIMINARI: La verifica dei concorrenti iscritti e la composizione dei settori avverrà nella giornata del **venerdì** antecedente la prova, tra il Giudice di gara e la società organizzatrice. I settori saranno di 10 (dieci) concorrenti. Se i concorrenti iscritti alla gara non saranno un multiplo di 10 sarà adottato il settore tecnico. Il settore tecnico sarà composto da concorrenti sorteggiati fra gli iscritti a tale competizione. Per quanto riguarda la classifica saranno presi in considerazione i concorrenti del settore posto a monte del settore tecnico, tanti quanti ne mancano per completare il settore tecnico. Qualora il settore tecnico risultasse il 1° settore saranno presi i risultati del settore posto a valle del settore tecnico.

Il sorteggio dei posti gara avrà luogo sul posto di raduno prima di ogni prova. L'orario di **inizio gara** sarà stabilito di volta in volta dopo le operazioni di abbinamento, rispettando un tempo **minimo di 90 minuti dopo le operazioni di sorteggio.**

BOX DI PROVA UFFICIALI

Il giorno antecedente le gare sono previsti, sul campo di gara, dei box ufficiali di allenamento composti da uno a quattro posti gara per ogni società a seconda della conformità del campo di gara.

Nel caso di partecipazione di più squadre della stessa Società ad un campionato, è assolutamente vietato scambiare nei box di allenamento ufficiale, concorrenti da una squadra all'altra al fine di provare esclusivamente la propria zona di competenza; qualora fosse accertata questa infrazione, a tutte le squadre colpevoli verranno assegnate le penalità corrispondenti a quattro retrocessioni (60 penalità).

I sorteggi dei box degli allenamenti ufficiali antecedenti le prove saranno inviati con le stesse modalità della composizione dei settori almeno 14 giorni prima della gara e saranno effettuati dal Comitato Regionale Pesca di Superficie.

Durante le prove ufficiali è vietato l'utilizzo della nassa, pertanto i pesci, una volta pescati, dovranno essere rimessi immediatamente in acqua.

ART. 5 - SOSTITUZIONI: I passaggi dei concorrenti da una squadra all'altra di una stessa Società non possono essere considerati come sostituzioni e non potranno essere effettuati dopo le operazioni di abbinamento del settore e del posto gara. Nel caso di partecipazione di più squadre della stessa Società ad un campionato, il passaggio di "concorrenti" da una squadra all'altra rispetto alla composizione delle squadre nella prova precedente è limitato a un solo componente la squadra stessa è ciò, se richiesto, per ogni prova. Il numero massimo di atleti che possono passare da una squadra all'altra della stessa società nello stesso campionato è al massimo di due per squadra per la durata dell'intero campionato.

ART. 6 – CONDOTTA DI GARA: Il concorrente può accedere ad un posto gara solo se in possesso del cartellino relativo alla gara. Potrà entrare nel box assegnatogli con l'attrezzatura da pesca e quant'altro ma non con la pastura e le esche se non dopo il controllo da parte del giudice di gara o dei suoi incaricati.

LA MISURAZIONE DEL FONDO E' CONSENTITA SOLO COL PIOMBINO.

L'uso del feeder è ammesso solo dopo il segnale di inizio gara.

In tutte le prove è prevista la pre-pasturazione (per questa operazione saranno previsti **10 minuti** che dovrà essere effettuata solo ed esclusivamente con l'utilizzo del feeder di misura consentita.

In tutte le prove per ogni concorrente è ammesso detenere ed impiegare un massimo di:

- **12 litri fra terra e pastura** (compreso il brecciolino, canapa, mais, etc) che verranno misurate bagnate e pronte all'uso (in secchi graduati)
- **2,0 litri di esche** (in matrioska/e) compreso **1/2 litro di lombrichi che potranno essere usati sia come innesco sia in pastura** (in matrioska/e).

I concorrenti che non presentano le esche al controllo chiuse negli appositi contenitori di misura ufficiale, e terre e pasture nei secchi graduati, riceveranno la **penalizzazione di UN punto** (aggiuntiva al piazzamento ottenuto), senza per questo mutare nel settore la posizione degli altri concorrenti.

NON è ammessa la pesca a ledgering ed è sempre vietato, detenere o usare fouillis e vers de vase.

**Validi tutti i tipi di pesce, ad esclusione dell'anguilla che va immediatamente liberata, per un punteggio massimo di KG. 3.
(Es: carpa da 7 Kg. vale alla pesa 3 Kg.; siluro da 10 Kg. alla pesa vale 3 Kg. ecc...)**

Il concorrente dovrà obbligatoriamente essere in possesso di una doppia nassa che andrà utilizzata secondo le disposizioni del Giudice di Gara.

ART. 7 – CONTROLLO: Il controllo di esche e pasture potrà essere eseguito dal Giudice di Gara o da suoi delegati, nei modi e nei tempi comunicati ai concorrenti sul luogo del raduno. Al controllo non potrà essere presentata una quantità di esche e/o di pastura superiore a quella prevista; la pastura dovrà essere presentata pronta all'uso, mentre la terra potrà essere presentata al suo stato naturale (è permesso, in questo caso, aggiungere acqua alla terra anche dopo il controllo); in ogni caso è proibito detenere nel proprio box altre esche o pasture, anche se da trattare.

I concorrenti che presentano al controllo una quantità di esche e pasture maggiore al consentito, saranno retrocessi; nei trofei a squadre alla squadra di appartenenza saranno assegnati 60 punti di penalità (pari a quattro retrocessioni) che non saranno scartabili ai fini della classifica finale e tutti e quattro i concorrenti sono obbligati a pescare. Mentre per l'individuale saranno assegnati

15 punti di penalità che non saranno scartabili ai fini della classifica finale e non potrà pescare.

Dopo il controllo non è permesso setacciare e usare attrezzi atti a manipolare la pastura e le esche, si potrà intervenire solo manualmente. La colla per incollare le larve di mosca carnaria e le sostanze come il talco o le farine e gli amidi che sono utilizzati per le mani nell' incollaggio non rientrano nella definizione di pastura e pertanto al controllo andranno presentati al Giudice di gara o suoi delegati ma non rientreranno nei limiti della pastura consentita. Il brecciolino o ghiaia (asciutto), rientra nella quantità di pastura ammessa. Nella stessa potrà essere compreso un massimo di 0,5 litri di pellet (asciutto). Il mais e la canapa fanno parte della pastura. Le esche dovranno essere presentate nei contenitori di apposita "misura ufficiale" che dovranno essere consegnati chiusi, terre e pasture dovranno essere presentate nei secchi graduati. Contenitori di misura ufficiale sono da considerarsi i **secchi graduati ed i soli contenitori denominati "MATRIOSKE"**.

N.B.: Il Giudice di Gara può verificare, in qualsiasi momento della gara, esche e pasture consentite e nel caso vengano riscontrate quantità maggiori del consentito dopo il controllo il concorrente verrà retrocesso ed eventualmente deferito al competente organo di giustizia sportiva.

La lunghezza delle canne in uso non può superare 4,50 metri di lunghezza.

Sono ammesse solo lenze, non sostenute da galleggiante, con feeder (pasturatore) in linea o derivazione comunque sempre scorrevole sulla linea madre.

Le misure massime consentite del feeder sono cm. 5 di diametro e cm. 7 di lunghezza e il suo peso non deve essere inferiore a 15 grammi.

E' consentito utilizzare tutte le tipologie di lenze/montature e di feeder ad eccezione del METHOD FEEDER.

L'amo (singolo) appeso al calamento, deve essere posto al di sotto dello stesso; la distanza minima tra la parte inferiore del pasturatore e amo dovrà essere di 50 cm. (vedi schema).

Il pescato dovrà essere contenuto in nasse di opportuna lunghezza onde evitare ogni possibile danno.

L'uso dello shock-leader è obbligatorio, per motivi di sicurezza. In questo caso la misura dello shock-leader dovrà essere almeno il doppio della lunghezza della canna. (Vedi schema).

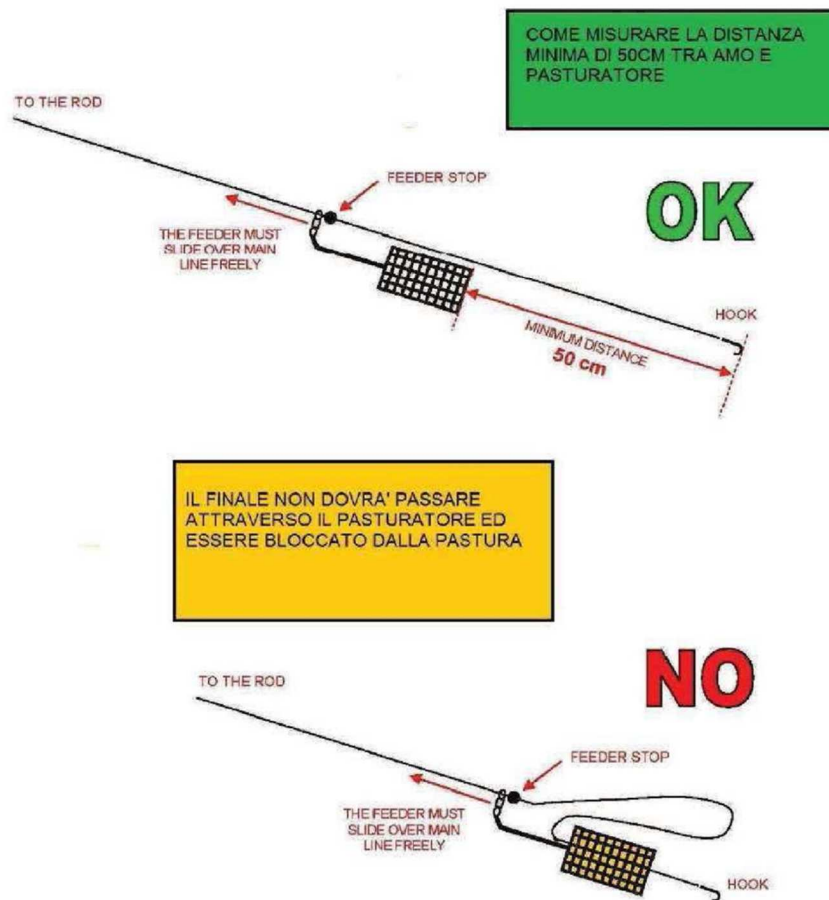

E' obbligatorio nello svolgimento dell'azione di pesca il lancio e il recupero della lenza tramite il mulinello; non è ammesso l'uso della canna a feeder come canna fissa ed è vietata la pesca al tocco sostenendo il pasturatore dal fondo.

ART. 8 - PESATURA: La pesatura deve essere effettuata per l'intero settore con un'unica bilancia. Il G.d.G verificherà con la società organizzatrice, prima delle operazioni di pesatura che le bilance per la pesatura dei settori siano tutte dello stesso tipo e non presentino difetti. Al termine della propria operazione di pesatura il concorrente rilascerà immediatamente il pescato in acqua, con delicatezza, al fine di salvaguardare la fauna ittica. Qualora il concorrente ritenga che la pesatura del suo pescato non sia eseguita in modo regolare, ne potrà richiedere un'ulteriore singola pesatura, in questo caso sarà considerata valida la seconda pesatura.

IL CONCORRENTE, CHE DOPO LA PESATURA NON REIMMETTERA' IMMEDIADAMENTE IL PESCATO IN ACQUA O LO MALTRATTERA', SUBIRA' LA PENALIZZAZIONE DI UN PUNTO DA AGGIUNGERSI AL PIAZZAMENTO EFFETTIVO.

In caso di rottura della bilancia o malfunzionamento segnalato da parte dell'Ufficiale addetto alla pesatura, si potrà procedere alla sostituzione della bilancia.

- la pesatura dovrà essere effettuata solamente attraverso reti forate (vietato usare sacchetti, secchi o altri contenitori rigidi anche se forati).

- dovranno essere usate bilance idonee con scarto di max 10 gr. (salvo deroghe del comitato di settore P.S.).

- quando vengono pescati pesci molto piccoli come avannotti per cui non si riesce ad effettuare la pesata (bilancia che non marca peso e resta a zero), i pescatori verranno messi in sequenza in base al numero dei pesci e poi classificati in questo ordine dietro a tutti quelli classificati per il peso.

DOPO L'INIZIO DELLE OPERAZIONI DI PESATURA NON VERRANNO ACCETTATI RECLAMI. TUTTI I RECLAMI DOVRANNO ESSERE PREANNUNCIATI AL MOMENTO DELLA CONTESTAZIONE DELL'INFRAZIONE

ART. 9 - CLASSIFICHE:

Le classifiche di settore saranno stilate in base al solo peso del pescato, assegnando un punto al grammo. Nella classifica individuale sarà assegnato al 1° classificato penalità 1, al 2° penalità 2 e così via fino al 10° classificato. A parità di punteggio verrà attribuito il piazzamento proporzionale come da Circolare Normativa Nazionale 2026.

La classifica di squadra di giornata sarà determinata sommando i piazzamenti dei singoli componenti ciascuna squadra, conseguiti nei rispettivi settori. A parità di punteggio si terrà conto dei migliori piazzamenti di settore. Ad ulteriore parità, sarà considerato il peso complessivo del pescato, ad ulteriore parità il sorteggio.

Le classifiche finali per squadra e individuale si otterranno sommando i piazzamenti ottenuti nelle 4 (quattro) prove del campionato, con mezzo scarto.

A parità di penalità prevarrà nell'ordine:

- il miglior piazzamento
- il maggior peso complessivo

Eventuali errori di trascrizione, documentati, potranno essere successivamente corretti dal Comitato di Settore su richiesta scritta del Presidente dalla Società interessata.

ART. 10 – PREMIAZIONI

- di società: per ogni prova saranno premiate

1ª Class	Contributo di merito sportivo per Società di partecipazione ad attività agonistica	€ 180,00
2ª Class	Contributo di merito sportivo per Società di partecipazione ad attività agonistica	€ 140,00
3ª Class	Contributo di merito sportivo per Società di partecipazione ad attività agonistica	€ 120,00
4ª /5ª Class	Contributo di merito sportivo per Società di partecipazione ad attività agonistica	€ 100,00

I contributi di merito sportivo per Società di partecipazione ad attività agonistica saranno erogati attraverso bonifico bancario

ART. 11 - RECLAMI: Tutti i concorrenti per il fatto della loro iscrizione, hanno la facoltà di presentare reclami nei modi e nei limiti previsti dal R.N.G. e della Circolare Normativa 2026. **Non saranno accettati reclami relativi al peso del pescato, essendo questo pubblico.**

ART. 12 - PULIZIA DEL CAMPO DI GARA: Ogni concorrente ha l'obbligo, a fine gara, di lasciare pulito il proprio posto di gara, come previsto dalle norme federali vigenti. **Sarà compito del G.d.G. retrocedere qualsiasi concorrente abbia riportato sulla scheda annotazioni riguardanti la pulizia del posto di gara.**

N.B. I PICCHETTI DOVRANNO ESSERE TOLTI, SOLO DOPO CHE TUTTI I CONCORRENTI AVRANNO LASCIATO IL CAMPO DI GARA, ONDE POTERE EVENTUALMENTE INDIVIDUARE I POSTI LASCIATI SPORCHI.

ART. 13 - RESPONSABILITA':-La F.I.P.S.A.S., il Comitato Regionale con i suoi rappresentanti e collaboratori, le Società Organizzatrici, il Direttore di gara, gli Ispettori ed il Giudice di gara sono esonerati da ogni e qualsiasi responsabilità per danni o incidenti di qualsiasi genere che, per effetto della gara, possano derivare alle cose o alle persone degli aventi attinenza o no con la gara stessa. Il presente Regolamento Particolare dovrà essere conservato per tutta la durata delle manifestazioni, essendo valido per tutte le gare in programma.

ART. 14 - PRESIDIO MEDICO; in tutte le gare deve essere garantito un servizio di Pronto Soccorso. Qualora la distanza tra il Campo di Gara ed il posto di Pronto Soccorso sia tale da non garantire un rapido intervento, è necessario che un'autoambulanza e/o personale debitamente attrezzato sia presente sul Campo di Gara durante l'intera manifestazione.

Per quanto non contemplato nel presente regolamento vige quello del Campionato Italiano Feeder per società 2026, la Circolare Normativa Nazionale 2026, le leggi Regionali.

Data 07/02/2026

Il responsabile Pesca di Superficie